朝鮮日報 朝刊
本紙朝夕刊十面

社說 比律賓初代 大統領選擧

一

昨十七日 比律賓全土에 亘하야 擧行된 比島聯邦 初代大統領選擧는 午後六時 不穩事에 終了되엿다는데 이글을쓰는 瞬間까지는 아즉 最終的 投票結果가 알려지지안핫스나 比島現下情狀으로보든가 一般推測으로 보든가 또는 首都마닐라 開票結果로 보와서 上院議長 궤손氏가 壓倒的多數로 被選된것은 旣定事實로 보인다.

二

이番 比島初代大統領選擧에는 三人의 候補者가잇섯다. 即 궤손氏는 國民民主黨及 民主獨立黨 共同候補者로, 아기날도將軍은 革命救國黨 候補者로, 아그리바이擴正은 카도릭敎派 候補者로 各各 出馬하엿다. 三人中 아그리바이擴正은 敎會側에서는 그勢力이 相當하나 社會的으로 權威가 그러케업는사람이니만치 거이 問題가 되지안코 覇權은 궤손氏와 아기날도將軍 두사람이 다투게되엿다. 아기날도將軍은 一八九七年叛亂의 首領으로 一八九八年 西米戰爭當時 米國側에 加擔하야 勇敢히 싸워스나 後에 米國이 比島를 合倂하게되자 다시 米國을 敵으로 繼續抗戰하여온 比律賓革命史上에 누구보담도 功績이만흔 老將이니만치 隱然中 그의勢力은 크다. 他面에잇서 궤손氏는 多年 比島의 無血的獨立運動을 爲하야 꾸친업시 努力하여온 現代的 政治家이니만치 그의 背後에는 大政黨이잇고 인테리 現代靑年이 잇다. 또 그는『四百五十萬이나되는『다가론』族의 代表者이다. 뿐만아니라 이番選擧가 그에게 絶對로 有利하게된것은 同黨의 副大統領候補로 選出된 오스메니아氏가 獨立法案 通過의 有功者일뿐아니라 七百五十萬이나 되는 比島『비사야』族의 代表라는 事實이다. 이러한 모든 情勢로 보와 궤손氏가 初代大統領에 當選케된것은 必然的 結果라할것이다.

三

上述한바와가티 比律賓은 人口 一千三百萬을 擁하고 大小群島를合하면 그面積이 十一萬四千五百平方哩나되는 相當히 큰나라로 歐羅巴나 南米諸小國에 比하면 堂堂한 獨立國으로 될수잇는 나라이나 不幸히 西班牙의 侵犯을바더 一五六九年以來 三百三十年의 長久한 歲月사이에 西班牙의 虐政에 呻吟하엿고 또 一八九八年 西米戰爭以後 米國에 合倂되야 經濟文化上으로는 其前에 比하야 多少 惠澤을 바덧다하드래도 政治上 自由업는 民族으로 不幸의 歷史를 이어오다가 昨年三月에 所謂 맥다피=타이딩스法案(比島獨立法案)이 米國上下院을 通過하야 同月二十四日루스벨트大統領의 싸인을 엇게되엿고 同年五月一日 比島議會에서 此를 可決함으로써 獨立法案의 完成을 보게되엿던바 今回 大統領選擧로 이에 最高主權行使者까지 決定되야 形式民族의 獨立國으로 誕生하게되엿다는것은 一千三百萬의 比島人은 勿論 全東洋的 乃至 全世界的으로 重大事라하겟다.

四

現在比島獨立이라함은 其實에잇서 米國에서 經濟上 軍事上 多大한 權限을 保留하고잇스니 만치 準獨立에 不過하며 完全獨立國이 되기까지는 今後十年이라는 期間을 經過하지 안코서는 안이된다. 그리고 米國에서 比島를 獨立식히게 된 眞意를 嚴格히 觀察한다면 그들이 말하는바와가튼 人類平等이라는 崇高한 理想의 實現이아니라 經濟的打算과 人種的偏見을 法的으로 許與한것이다. 말하면 法的矛盾이 업시 그들의 慾心을 채우려는데 比島獨立을 기려는데 잇다는것이 事實이다. 그러므로 이러한 矛盾이 업시하려는데 잇다는것 한點을드려 米國을 攻擊하는 사람이 업지 안타. 그러나 世上에는 法的矛盾을 그대로두고 自國慾을 채우는나라도 적지안흔것을 생각할때에 米國人에게 그만한 크레딧트는 주어야 할것이므로 米國은 不徹底하나마 大體로보와 先進國으로서의 義務를 어느程度까지는 다한나라로 볼수잇는것이다.

伊主力水上部隊를 南伊諸港에 集中
英,伊奇襲에 備하야 지要港北口도 閉鎖
敵對的立場더욱顯著

【羅馬十七日發】伊太利海軍에서는 單純한潛水艦隊만을 시시리島 附近에 集中하는데 끗치지안코 主力水上部隊도 南伊諸港에 集中하야 英海軍의示威運動에 對立하야 秘密히 萬一에備하는 作戰을 整備하고잇다고 信한다 그리고 地中海東部에잇서 英海軍의 行動은 伊太利諸紙에 大大的으로 報道되여 全伊太利 國民에게 甚大한衝擊을 주고잇스나 政府當局에서는 無關心한체하야 英艦隊의 行動은 伊太利에對한 敵對行動을 意味하는것이 안이라고 思하나 를 묵하고잇다

【지브랄탈十七日發聯合】지브랄탈海軍 鎭守府는 潛水艇隊를中軸으로하는 伊太利軍의 奇襲無法에 備하야 十六日 南口를 閉鎖하엿는데 十七日에 이르러 北口도同樣으로 閉鎖하야 要港의 全面的閉鎖를 斷行하엿다 海上에는 巨艦 프르號以下 本國艦隊의 精銳는 游弋하고 上空에는 空軍의 精銳部隊가 飛翔하야 地中海의 西口를 扼하는 지브랄탈重要港內外는 非常時狀態

聯盟支持決意 英國閣議意見一致

【倫敦十七日發】英國政府는 十七日午後 在京閣僚全部의 出席을 求하야 에디오피아問題를 中心으로한 臨時閣議를 開催하엿는데 席上에서 호어外相은 쥬네브에서 佛代表 라발首相이 行한 演說의 內容及 影響에對하야 縷縷詳述하고 또 佛國政府는 必要한 境遇에는 集團的對伊制裁에 參加하기를 回避하지안는다고 言明한 事實을 附言한後 佛國政府의 態度에 對하야 以上과 如히 라발首相의 演說中에 集團的對伊制裁參加를 回避하지안는다는 佛國側의 言明에도 不拘하고 佛國으로서는 聯盟과 對伊關係와의間에서 그 聯盟을 支持하는態度에는 아직도 明確을 缺한바가잇다고 決意를 表明하엿다 다음에 英國의 聯盟支持態度에 對하야 熟議를 進行한結果 英國의 聯盟規約支持決意는 集團的對伊制裁의 範圍如何에 依하야 何等動搖되는것이 아니라는 ... 政府의 決意를 承認하게되엿다

緊張한에디오피아畵報 …寫眞上은 正規兵을 閱兵하시는 하일레셀라시에 皇帝와 에리크·바진 將軍(瑞典人으로 에國最高軍事顧問)、寫眞下은 閱兵式을 求景하고잇는 아디스아베바 駐在外國使臣의子女들

歐洲政局 今後動向決定할 伊重大閣議開催
戰爭과和協의分岐點

【羅馬十八日發聯合】뭇솔리니首相은 十八日 午前九時五十分閣僚全員六名을 베네티아宮에 招致하고 前後十分間에 亘하야무엇을 協議한後 繼續하야 午前十時 國務會議를 開催하고 十七日夜 佛國代表 라발首相으로부터 伊太利代表알로이자 男에게 內示한 和協試案內容은 即時 뭇솔리니首相에게 通達되엿슴으로 뭇솔리니首相은 國務會議에압서 各閣僚에게 試案의要旨를 說明하고 戰爭이냐和協이냐는 歐洲政局 今後의動向을 決定할 宿命的裁斷을 나리기爲하야 最終的廟議를開하엿다

歸國한발보將軍等 에國進攻 不利를進言!
무首相頑强하게却下

【倫敦十八日發】데일리·텔레그랍紙의 쥬네브通信이 羅馬側으로부터 確聞한것이라 하야 報道한바에 依하면 東阿遠征軍을 引率하고 親히 現地의 苦勞를 맛보고잇든 伊軍 幹部及 東阿로부터 歸國하야 對佛折衝에 當하고잇는 발보將軍等은 實地體驗에 基하야 大規模의 에디오피아進攻이 不利하다는 所以를 進言한 模樣인데 뭇솔리니伊首相은 頑强히 이를排擊하고 斷然히 軍事行動을 進捗할 決意를 어데까지 鞏固히하고잇다 그리고 伊太利首相은 이와呼應하야 리비아에서도 軍備를 大大的으로 擴充하야 飛行機三百七十五臺를 트리폴리에 配置하고 十萬의 本國兵을 配置하기爲하야 準備中이라고傳한다

五人委員會 和協試案을採擇

【쥬네브十八日發聯合】五人委員會는 十八日午前 會議에 잇서 和協試案을 最終的으로 決定採擇하엿다

東株市場大盛況
出來高二十萬株로 短期는開市以來新記錄

【東京電話】十八日東株市場은大盛況裡에 後場立會를 午後五時三十五分에 이르러 겨우끗내엿는데 當日의 出來高는百二十萬株로 昭和七年十二月百二十五萬株에다음가는 大出來高로 그內譯은 長期三十八萬株, 短期七十五萬株 實物五萬一千株로 短期의 出來高는 開市以來의 新記錄이다

九月上旬移出米數量

【東京電話聯合】拓務省發表=九月上旬에잇서 移出米數量은 左와如하다
九月上旬(十年) 二四九、八六七石 八六、〇九四
內譯
日本內地로
臺灣米 二四〇、三〇二 八二、三四六
在來種 八、一七〇 二、五六八
計 二四八、四七二 八四、九一四
朝鮮으로
一、三九五 一、一八〇
一月以後累計 [illegible]

東拓債權 一千萬圓募集

【東京電話聯合】日本興業銀行에서는 十八日午前 下引受人을 招集하고 第百二十四回 東洋拓殖債券一千萬圓募集의 件에 關하야 左와如히 發表하엿다
一、發行總額 一千萬圓
一、利率 年四分三厘五
一、償還方法及期限 十一個年 但二個年据置 그後 每半年에三十萬圓以上償還 又는借入償還
一、申請期間 九月十六日부터二十一日까지
一、拂込期限 十月十日
一、引受 興銀、鮮銀、第一、三井、三菱、安田、川崎、第百、住友、三和、日本信託各銀行

夕刊後市況 十八日

	後引	高値	低値
◆朝取短期◆			
朝取	[illegible]	[illegible]	[illegible]
同新	[illegible]	[illegible]	[illegible]
鐘新	[illegible]	[illegible]	[illegible]
大新	[illegible]	[illegible]	[illegible]
東新	[illegible]	[illegible]	[illegible]
日産	[illegible]	[illegible]	[illegible]
◆東京短期◆			
東新	[illegible]	[illegible]	[illegible]
日産	[illegible]	[illegible]	[illegible]
◆大阪短期◆			
大新	[illegible]	[illegible]	[illegible]

◆各地期米 後引◆
下關 三〇一〇 名古屋三〇〇二
◆橫濱生糸 後引◆
當限八四〇〇先限八四六〇

美濃部博士處分과 檢事總長聲明
法理的關係와社會的情勢를詳述코 刑에不問한所以闡明

【東京電話聯合】美濃部博士의起訴猶豫處分決定에關하야 光行檢事總長은 十八日 午前十一時十五分 總長室에서 猪俣檢事正立會下에 談話의 形式으로 左와如히 聲明하엿스며 이것과同時에 司法省에서도 가튼發表를하엿다

光行檢事總長談話

美濃部氏의 憲法에關한 著書論文中刑法不敬罪에 該當한 記述이잇다하야 告發되엿든데 檢察當局은 愼重檢討한結果에依하면 同氏의右著書論文中『皇室尊嚴의所以』를 곳곳에 敍述하여잇스나 皇室에對한 不敬에相當한것으로 認定되지안흠으로 刑法不敬罪에 問疑치안키로 決定하엿다 同時에 告發된 同氏의著書逐條憲法精義等에 記述된 憲法學說을 解說檢討컨대 條文用語에 妥當을 欠하여 그所說의 天皇機關說과 가튼것은 現下社會情勢에잇서서는 國民思想에조치못한影響을 밋칠이 적지안타 따라서 그內容이 安寧秩序를 破壞하는 嫌疑가 업지안타 그러나 右憲法撮要의 初版과 가튼것은 大正十二年四月三十日 發行된것으로 爾來十數年의 오랜동안 世上一般이거이 그所說에 對하야 介意치안흔것인바 近時社會情勢의 變化에 따라 論議의對象이 된것이다 또出版法改正의 結果 昨年八月一日부터 비로소 罪로 決定된것으로 只今곳 刑責을問함과가튼것은 苛酷에 失하는바잇슬뿐더러 美濃部氏는 謹愼의 意를表하고잇는點에 鑑하야 이를 起訴치안키로 決定하엿다 다음 憲法精義中 國本에 關한詔勅批判에 關한說은 敍述이 妥當을 欠하여잇서 出版法第二十六條에規定한 皇室의 尊嚴을 冒瀆한罪에 該當하는 嫌疑가잇다 認定되나 그著書는 昭和二年以來 發賣되여 出版된것임에도 不拘하고 世上一般에 物議를 釀成함이업시 看過된것으로 美濃部氏도 解說의 不充分한것을 承認하고 將來 그言說을愼할 것을 言明하고 同時에 貴族院에서 同氏가 한바 言論를 契機로 責任을 痛感하야 今日과如한 情勢를 惹起한데 對하야 重大한 責任을 痛感하야깁히 反省하는뜻을 表하고잇섯슴을 볼수잇섯스므로 起訴치안키로 決定하엿다

起訴猶豫理由

【東京電話聯合】美濃部博士의起訴猶豫處分이된 理由骨子는 左와如하다
一、行政處分에 附한 著書帝國憲法精義中 詔勅批判에 關한 部分은 皇室의 尊嚴을 冒瀆하는것으로 出版法第二十六條 所定의 犯罪에 該當함
二、同行政處分에 附한 美濃部博士의 著書憲法精義、憲法撮要、日本憲法의 基本主義及 改訂逐條分을 命令을바든 著書에 依하면 天皇機關說은 國體의 本義에 副하지안코 또 現下國情、思想情勢에 비추어 安寧秩序를 紊亂하는것인바 同法第二十七條所定의 犯罪에 該當한다 그러나 美濃部博士는 責任을 感하고 貴族院議員을 拜辭하엿슴으로 刑事訴訟法第二百七十九條의 規定에依하야 公訴를 提起하지안음

美濃部博士의 貴院議員退任發令

【東通東京電話】十八日午後 貴族院議員 美濃部達吉博士에 對하야 左와如히 發令하엿다
依願免貴族院議員 美濃部達吉

議員拜辭決心은 議會直後부터
美濃部博士心境談

【東京電話聯合】美濃部博士는起訴猶豫處分決定과함께 十八日午前十時半 小石川竹早町의 私邸에서 左와如히心境을 말하엿다
余가貴族院議員을 拜辭하려고決心한것은 벌서오래前의 일로前議會가 끗나엇을때 自己의 進退를決定하려고 하엿든것이다 余를 非難하는者도 잇스나 이에對하야 別段排擊을 加하지안코 余는議員이 寬容한 態度를取하지안는以上余가議員으로남어잇드라도 將來貴族院에貢獻하기 困難할念慮가 잇슬것을 생각하게 되엿슴으로 貴族院의決定대로 余가 貴族院을 辭退하는것이 至當하다고 생각하게된것이다 다만 當時余의 學說의 根本에對하야貴族院의攻擊이甚하고 一部에서는起訴問題도 이러낫슴으로 萬若當時 余가 卽時辭意를 申請하면 내學說이 正當치못한것을 承認하는것이되고 起訴를免하기爲함이라고 해석될것은 必然의勢이다 그것은 나의學問的 生命을 스사로 放棄하고 醜名을千載에 남기는것이라고 깨닷게되엿다 그러나 나自身으로는 나의 著書가 法律에抵觸된다는가 誹謗라는가에 對하야 萬若檢察當局의 意見이 法律에抵觸된다고 認定한다고하면 깨끗이法의裁斷을 밧고 萬一有罪로決定되면 나아가 刑에服하는것이 나로서는 當然히 取할 態度라고 생각하고 今日까지 決意를 實行하기를 躊躇하여왓다 今回 司法處分이決定되게되여 昨日司法省에서 不起訴를 決定하엿다는 通知를 바덧슴으로 마친내 일속決心하여온바를 實行할 時期가 왓다고 생각하고 今日辭表를 提出한것이다 나의 決意를 表明한것은 自己의 著書가 誹謗라고하는 問題가아니라 다만貴族院의今日의 空氣가 激烈히 나의 議員으로서의 職責을 다하기 困難하다는것을 認함에 感觸한데 不外하다 今後는 自由天地에서서 學問研究에 精進하려고생각한다

英國艦隊行動 스에즈、아덴中心
모든準備를着着進行

【倫敦十八日發】海軍側의情報에依하면 紅海에在한 英艦隊의行動은 地中海의 그것에限치안코 스에즈、아덴을 中心으로하야 모든準備를 着着進行하고잇다

德大寺侍從 朝鮮向하야東京發

【東京電話聯合】天皇陛下께옵서는 朝鮮各地의 産業文化及民情一般을 視察케 하기爲하시와 德大寺侍從을 同地에 御差遣하옵시기로되여 同侍從은 勅旨를 奉하고 同野屬을 同伴하야 十八日午後十一時 東京驛을 出發하야 朝鮮으로 向하엿다

美濃部博士今後는 學究로써生活

【東京電話聯合】美濃部博士는起訴猶豫處分決定과함께 十八日貴族院議員拜辭의 正式手續을 取하엿다 一方 帝國學士院會員及帝國大學名譽敎授는 個人的意思에依하야 辭할性質의것이아니므로 別段 辭退手續을 밟지안코 今後는終生 學究徒로서의 生活을 繼續하기로되엿다

起訴猶豫로한 刑訴法의條文

【東京電話聯合】美濃部博士의天皇機關說은 十八日 起訴猶豫로 決定하엿는데 同博士의 所說中 詔勅批評에 關한部分은 出版法第二十六條 그리고 天皇機關說 그自體는 同法第二十七條에 抵觸되는데 이에 對하야 起訴猶豫로하는것은 刑事訴訟法第二百七十九條에 依하는것으로 條文은左와如하다
同第二十六條 皇室의尊嚴을 冒瀆하고 政體를 變壞하고 또는 國憲을 紊亂케하는 著書圖書를 出版할時는 著作者 發行者 印刷者를 二個月以上二個年以下의 輕禁錮에 處하고 二十圓以上二百圓以下의罰金을 附課함
同第二十七條 安寧秩序를 妨害하고 또는 風俗을 壞亂하는文書圖書를 出版할時는 著作者發行者를 十一日以上 六個月以下의 輕禁錮又는十圓以上百圓以下의 罰金에處함

人事·集會

▲李定宰氏(永保合名會社常務理事)新任人事次來社
▲趙鍾夏氏(東一銀行東大門支店支配人)同上
▲申榮昌(東京朝鮮幼稚園園長)寄附金募集完了코退京人事次來社

本社來觀

▲李向洛氏(馬場金融組合理事)
▲徐廷根氏(殷山金融組合理事)
▲金在岳氏(三水金融組合理事)
▲金泳祿氏(豊山金融組合理事)
▲朴泰鴻氏(永興金融組合副理事)

大阪著名問屋案內
男女 事務服 卸問屋
各種綿布製品
大阪市東區谷町一丁目 杉浦幸商店 電話東一九一 振替大阪 (申込次第見本及商品送呈)

冬物 羅紗製品荷揃
三ツ揃、オーバ、ズボン
學生型詰衿上下服、朝鮮人用オーバ
大阪市東區谷町二丁目二〇 現金問屋 川合貞資商店 電話東五三〇八番

世界で一番良い 萬力作業服
生地見本及カタログ送呈
大阪市梅田新道 總發賣 太平商會

僅少한 資本으로 其日부터容易 히장사가됩니다
고무活字 (商報進呈) 고무活字及各種고무印
常備에고무印名刺合 組版하야 即賣可能 到處에서 大大好評
製造元 大阪市南區鰻谷町六八 吉川商店 電話南二〇九番 振替大阪五九一

大阪瓦町 田中旗店
國旗 優勝旗 會旗
日本毛織旗布 バンテン手販賣
大阪瓦町 田中旗店 カタログ送呈

精米機 フクシマ發動機 セミデイゼル
農林省認定工場製造 小型發動機一故障絶無 廉價
二·三·四馬力 ·マクネツト不用 値下斷行
機生發ス炭木 最新式小型2.4.5.6.8.10 15馬力型 木炭一貫目で石油二升の出力あり
各種發動機 各種農具 在庫豐富
大阪市西區江戶堀北通四丁目 中央貿易合資會社 支店 大連市山縣通一五六

商報進呈 捻子·鋲·工具類 諸機械及自動車用品一式
福 福住商店 大阪市西區新町通四丁目十三 電話新町四六五六

合新興から
冷국수、冷豆腐、冷멘、其他반찬에 冷소바、新興가라시
月美人印 (고추가루) カレー、からし、製造本舖 黑川興兵衛商店 大阪 天滿

食料紅 オブラード バタ 製菓材料 菓實香料 商報贈呈
大阪市西區江戶堀北通一丁目 西本商店

革靴一足에 萬年筆一本式進呈
定價一圓의 萬年筆五萬本進呈
絶對全責任付不合返金換品自由
大産―大販―市價의半額
革靴大爆發的大景品付
靴一足에定價一圓의萬年筆一本式進呈 (最新インキ吸入式、一年以上使用할수잇는萬年筆)
靑年訓鍊總革靴◇ 上等黑總皮製
鬼三枚底―總革學生靴 一足三圓五十錢 絶對二個年以上
鬼三枚編上靴 一足三圓九十錢
鬼三枚短靴 一足三圓五十錢
流行尖端 總革フレンチ型
フレンチ型編上靴 四圓二十錢
フレンチ短型靴 三圓七十錢
高級紳士 禮服用 總革靴 極上等總牛皮底品質保險
短靴 四圓五十錢
深型靴 五圓五十錢
中學生專用指定革靴 一足 三圓五十錢
女學生總革靴 大人一足 二圓七十錢 小人一足 二圓三十錢
(化學의精華人巧의妙) 最新發明 晴雨經濟靴 一足二圓
晴雨經濟女學生靴 一足一圓五十錢
名古屋市東區千種町 (古井坂電停前) 合資會社 金城商會販賣部 電話東五二二一四 (振替名古屋一七六)

今日聲樂初豫選부터 空前의音樂콩쿨開幕
午前八時本社講堂에出演者全員이會同
初日出演九十八名

우리 음악문화를 위해서 그귀려의 금자탑(金字塔)이될 제일회 전조선남녀현상음악경연회는 전조선음악가들의기가운데서 금십구일 오전여덟시부터 예선을개시하겟는데 주최측인 본사와본사의 심사원측의그대와 출전할 악사들의 초조한 마음으로우의진로 어우러저서 말업는긴장이 우리음악의사우에 표표하고잇다 다가튼경쟁중에서도 이음악의공헌은 고귀하고 순정한 감정에서 나오는것이만큼 승리와 영관을 바라보고 모든성의와 경열을 연주할때에야말로 우리가 아직 보지아니하여도 벌서가슴을 울녕거리게하는 감격의 장면일것이다 한층든고 바람은 많은 이때야말로 오늘에열리는콩쿨로하여금 영구히 우리음악에 긔념할을세우기에 가장적당한긔회일것이다 그런데 예선까지 공개하는 전례가 풍부하나 심사의 엄정공평을위해서 결선만을 공개하기로하엿스니 지금의 만도의피는 오로지 이결선공개욕의회를압두고 긋이업시 끌코잇는중이다 출전할 악사들에게 대한 모든주의사항은 작일조간에도 발표하엿스나 더상세한규정과출연순서표가튼것은 금일오전여덟시에본사에 참집하기를기다려서모다 교부하기로되엇다

府에編入될京南 細民層續續移住
府로되면負擔金만허지리라고 廣州方面으로退却

【京南】세상의만흔 주목을 끄을고잇는 대경성건설의 후보지로 경남(京南) 경서(京西)의일부를 위시하여 삼군 일읍 륙십팔개리의 인구 십팔만이천여인과 면적(面積) 이방리(方里)반이를편입시부로 편입케되며 이미부회를 통과하야 새로부에 편입될곳의 답신(答申)과함께 총독부결재로머지안허 수속도끗날터인데 이때 경남일대의 오만여주민들도 극히 긴장하야 경남일대가 금후어떠케 될것인가를 념려하는중 최근에 주민중에서 다른지방으로 이주한자가 속출하고잇서 자못인심은 불안중에 잇다 이는 불일래로 경성부에 편입되면 일반시설의개선에 따라서 금후의부담이 만허지고 부채가만허저 현재빈로한 살림을 하고잇는 주민들로서는 도저히 그부담을 지탕해나갈수가 업스리라하야 경성부에 편입될구역바그로나가서 축기전에 오막사리나마 장만코저 한강을 건너 광주(廣州)땅으로 속속 이주중이다

愼鏞頊機新京에

【新京十八日發聯合】십륙일 아침에 여의도 비행장을 출발하야 만주국을돌아서 남경(南京)으로 가든 신용욱(愼鏞頊)비행사가 조종한 살손니는 도중황니하자(黃泥河子)와 추리자(秋梨子)간에 불시착륙 하엿다가 무사히 수사대에게 구원을 바더 십팔일아침 현장을 출발하야 길림(吉林)경유로 신경으로 향한 모양이다

楊平에늑대떼 晝夜로襲來
住民은警察에驅逐要請

사람이 상녀생의웅쌀때문에 살수 잇다는이약이가잇다 십팔일아측경기도보안과에 드러온 보고에의하면 요지음양평군갈산면 신여리(楊平郡葛山面新愛里) 가튼군 강상면안봉리(江上面安峰里) 저제면묵수리(砥堤面曲水里)에는 늑대무나솔 밤과낫을 가리지안코 인가부근까지 나려와서 주민이 도모지 안심하고 동리출입조차 할수업는 형편이어서 주민들이 불안을 경찰에까지 호소해왓다 보고를바든 보안과에서는 그대책을 양평서에명하야 총을가진 경관을 그촌락에 파견하야 이사간의 치안방해의적을 퇴치하기로 하엿다고한다

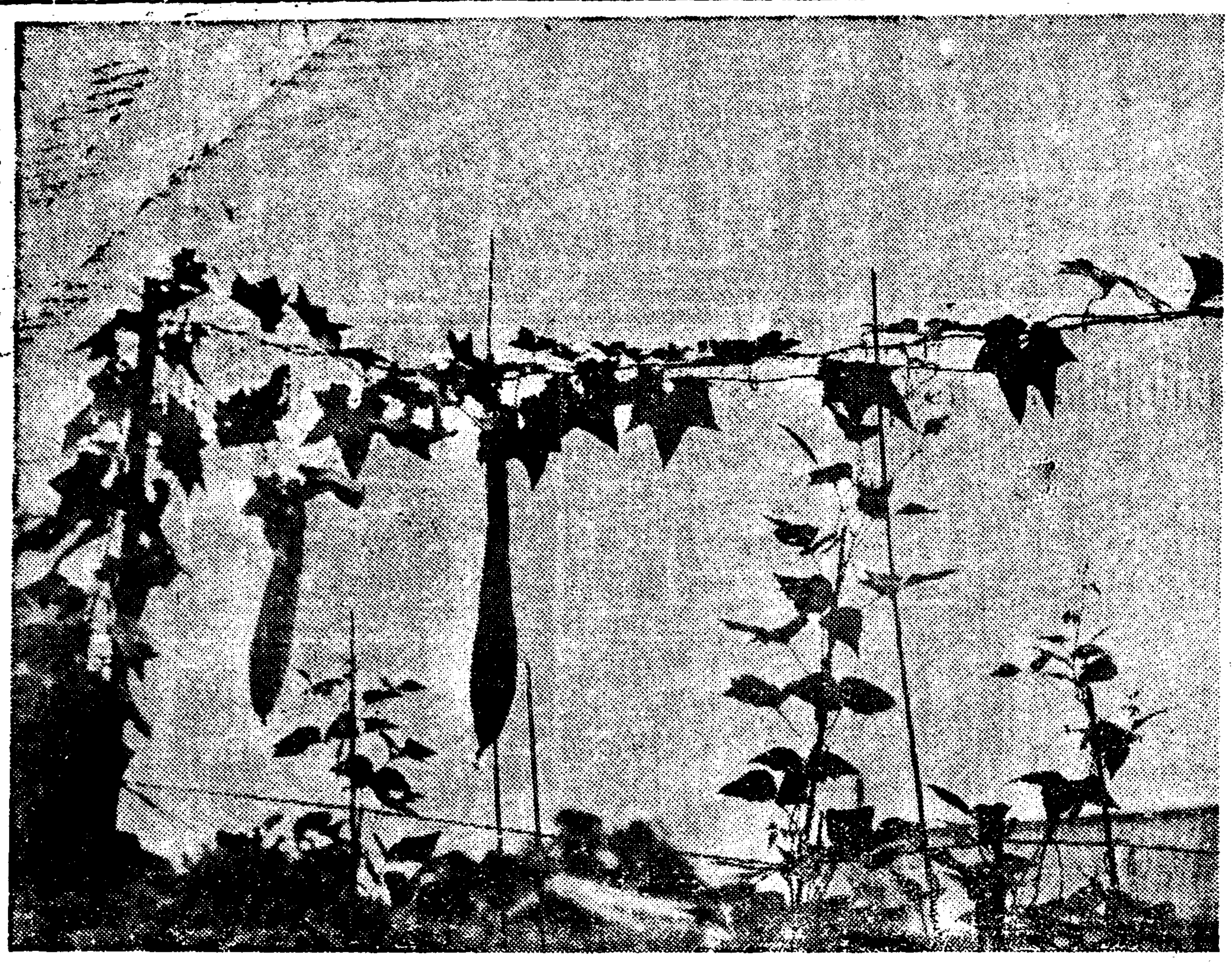

◇二 무겁게 느러진 수세미 오이 二◇

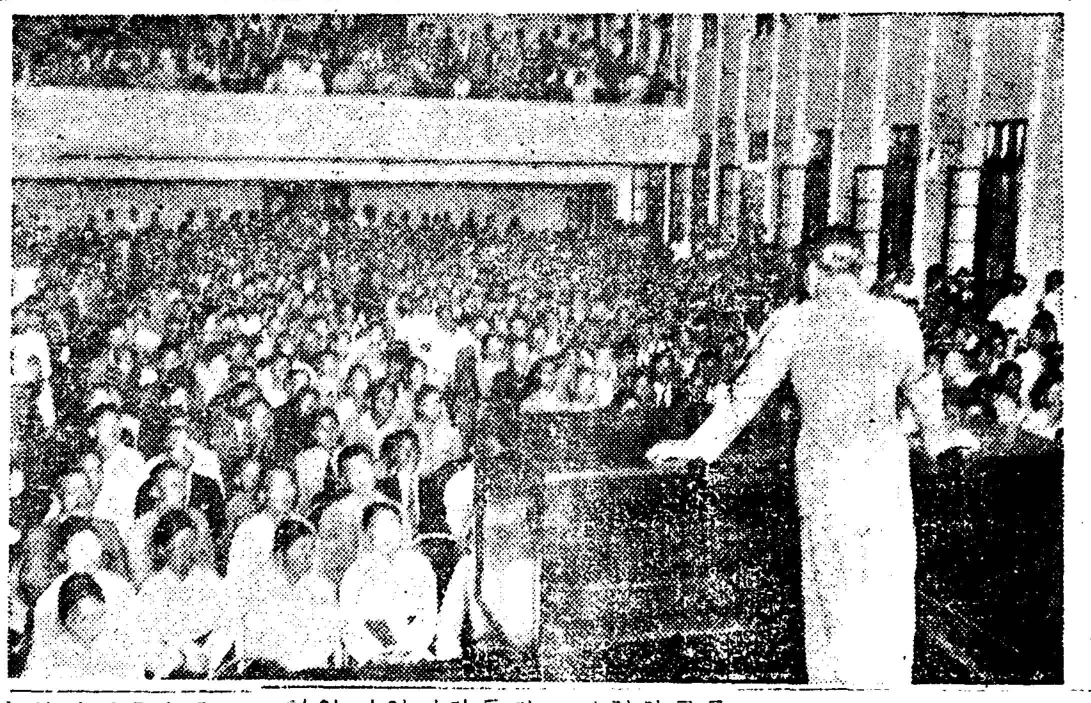

◇寫眞은徐廷權〃歡迎의밤〃(徐君의答辭)

運動競技

去益好調의 6……3 業專勝
對文理大戰에

【東京電話聯合】東京遠征中에잇는 平壤崇實專門學校籠球團의 東京遠征第二戰은 十八日午後三時부터 東伏見競技場에서 濱田(主)小山、高賓(副)三氏審判아래 文理大先攻으로 擧行되엿는데 崇實專門軍은 破竹之勢로 前半六對三으로 去益良好하야 結局六對三으로文理大軍을擊破하야 連勝하고잇다

崇專 6 (3…1 / 3…2) 3 文理

全日本中等籠球 光成高普軍
京都一中과對陣

日本籠球協會主催의 全日本中等學校籠球選手權大會는 來二十二日부터 二十四日까지 三日間東京에서 擧行케되여 우리高普를代表하야 平壤光成高普籠球團이出戰케 되엿다함은 旣報하엿거니와 二十二日의 第一回戰에서 京都一中과對戰케되엿다 光成高普校는 昨年大會에 決勝戰에서 앗갑게도 敗退하엿스나今年에도 優勝候補에 指目되여잇서 其期待는 자못 커저잇다 그리고 養正高普팀도 光成高普와 함께出場키로하엿스나 事情에依하야 中止되엿슴은 一說으로부터 其實力을 愛惜히여기고잇다

實業庭球第六日 殖銀·府廳各勝

京城實業庭球리-그 第六日의 府廳對商銀 殖銀對府廳戰은 十八日 午後四時半부터 京城運動場코-트에서 열리엿는바 殖銀·府廳軍이 得勝하엿다

【商銀】 勝 【府廳】
× 金時浩·朴泰和 0…4 曹泰鎭·河東根 ○
× 洪鍾相·河村 2…4 宋[illegible]·森永 ○
(第二라운드)
× 武田·小野 0…4 [illegible]·赤松 ○
○ 飯東·保住 4…2 金東錫·[illegible] ×
× 朴鍾華·洪承甫 0…4 洪承杰·李鳳基 ○
(第二라운드)
× 飯東·保住 0…4 [illegible] ○
【殖銀】 勝 【府廳】
× 金容集·韓昌斗 1…4 [illegible]·高木 ○
○ 鄭東律·申東烈 4…3 崔永生·李[illegible] ×
○ 和泉·金鍾鶴 4…3 [illegible]·村本 ×
× 熊野御堂·[illegible] 3…4 洪承武·朴龍善 ○
× 金雲成·瀬上 0…4 藤原·神田 ○
(第二라운드)
× 鄭東律·申東烈 2…4 [illegible]·高木 ○
(第三라운드)
× 和泉·金鍾鶴 2…4 洪承武·朴龍善 ○

五千米競步世界新記錄

【倫敦十四日發聯合】英國의競步選手구-파-氏는 十四日五千米競步에 二一分五二秒四를 지어서 지은 一九三一年시와프스(獨逸)君의 記錄 二一分五九秒의 記錄을 突破하야 世界新記錄을 樹立하엿다

籠球界急務
中東俱樂部 S生 (下)

問題된例를들하면 競技中不祥事가 發生하엿이 頻頻하엿다 그러면 그發生의 原因은 審判에 잇는나? 競技者中에잇는냐? 그責任은 어데서지는냐? 審判側에서는 競技者를責하고 競技者들은 審判側을責하여 結局 그問題를 圓滿히 處理못하여왓다는것만은 明瞭한事實이다 이와가튼 重大한問題를 未熟한頭腦로 解決하라함은 너머나 唐突한듯한感이 업지안치마는 筆者는 審判側에 그責任이 잇다고 確信하고십다

이것은 筆者가 어느大會에서 目睹한實例의 하나인데 『競技者들이 競技場에出場하기前 二三分을남기고 作戰計畫을세울條으로 마츰筆者의近處에서 圓形을 이루어안저 무엇인지를속삭이며 고개를끄덕 입을삐죽 그네들에게는가볍시도 疑心시러워 귀를 기우러드럿던 그네들은審判에對한作戰보다도 相對方에對한作戰보다도 爲先審判에對한 作戰을 세우는듯하다 이번競技의審判은 누구이냐? 甲과乙이다 응!甲의規則見解는 너머細密하니 이리이리!……乙의規則見解는 너머寬大하니 이리이리하자는 等云云하며 審判을 몹시不信任하는態으로 出場하여 그네들은至今까지 硏究하고 練習해온 籠球를버리나 時頃으로 甲과乙의籠球로 方向을 돌리여 競技는始作되엿스니 果然 이競技狀態가 어떠하엿슬까?……場內는 몹시도險惡化하여 아式 라式 籠球 三種競技를綜合한 籠球로 變한데다가 끈힘업는攪亂한 呼角聲은 一層場內를 震動케하여 悲劇의는劇的場面을 演出하게되엿섯스니 이엇지寒心타아니하리요』

이모두를 總括的으로 一言하면 아직도未熟한 審判을 意味함이며 따러서統一的審判이 못된다는것을 意味하는것이다

맛당히 同一點에照準하여야만할 條文解釋임에도 不拘하고 各自 獨斷的으로 解釋하여 審判하는것이 現下우리籠球界의가痛的現狀이니 이엇지 寒心할일이 아니리요! 實로 審判者는 自身을돌보아硏究의 解釋이 不足하며 細密한 規則을 解釋치못한듯한感이 잇거든 審判者의地位에서기를 중삼가할것과 또한 審判委員會를 急速히 組織하야 規則條文을細密히 硏究하고 實際로試驗하야 統一되고 明瞭한 審判을 하기에努力하야 審判의權威를세워주기를 先輩諸氏에게 衷心으로바라며 끗흐로籠球人들은自身의 『페아풀레이』를實行하야 明朗한意志와 態度로 技術과 技能을 養成하야 國際的水準에 進出하여주기를祝願하고 擱筆한다(끗)

今日의運動

▲籠球=京城實業籠球리-그第七日 專賣對朝銀 遞信對殖道 午後四時半 京城運動場코-트에서

太平洋건너서活躍튼 感激된場面展開
昨夜本社大講堂에서열리엇든 拳豪徐君〃歡迎의밤〃

우리의보배! 서정권(徐廷權)군이 세게빤탐급 제패의영예를 획득하고 금의환향한것을환하하는서정권군환영의밤은 예경과가티 작십팔일밤 여덟시부터 본사대강당에서 열리엇다 이날밤 직접서군의 얼굴을대하고 또저땅에서분투한 전황을 들음으로써 태평양저편에서 수만포강호들과 어울려 통쾌히이긴든 감격의 장면을 가지려는 열심한군중은성각전부터 모혀들기시작하야대강은 개회전비인틈업시초만원을이루어 천수백으로 헤이게되엿다 먼저주최측인 동양권투회리사 리중완(李鍾完)씨의 사회로 막이열리자 중앙보육학교(中央保育學校)의코러스는 가잇슨후 동양권투회부회장 옥선진(玉璿珍)씨의개회사와 동양권투회회장 여운형(呂運亨)씨의 환영사가잇고 조선체육회회장 윤치호(尹致昊)씨의 축사 등이잇슨다음 황을수(黃乙秀)씨로부터 서군이 미국에서분전하는 전적보고가 잇섯고 뒤니어 만장의환호와 박수하는소리에따뭇처 서군이 단에올라서서

미숙한저를 이처럼 환영해주시는 여러분에게 충심으로감사의뜻을 표하오며 내에게도 우리동포의 기대하심이 이처럼 컷섯다함을 깨닷게되는동시에 저의책임이 압날로 더욱 무거워짐을 절실이늣김니다 오죽세게빤탐급패권을 회득하기까지 용왕매진 할것을 여러분압페서 맹세합니다

라고 답사가끗나자 본사의 꼿나발(花束)을 서군에게 증정하고 전영호(全永浩)씨의 독창을 마즈막으로 서군의환영회는 만장의 열광남아의끌는 용긔가소용노리치는가운대 동아홉시경에 폐회되엿나 이날의 수입은 서군의소원을드러 일절전비를체하고 나머지를 조선체육회에기부하기로되엿다한다

激增한銀移出額 今年中一億圓突破
輸入額은不過三千七百萬圓 疑問의差額七千萬圓

총독부의 조사에의하면 금년일월부터 팔월말까지에 조선에들어온 은(銀)은 삼천칠백팔십오만오천사백십칠원인데 조선에서 일본내지로 이출(移出)된 은은 일억일천이백오십이만삼천사백칠십일만원의 거액에 달한다 이것을작년의동기에 비하면 작년동기의 은의수입은 일만칠천이백삼십구원으로 턴어시 격증하엿고또 이출은칠십칠마사천이백 십팔원에비하여보아 여시평장히 증가하엿다 그러면 결국만주방면에서수입한은이 삼천칠백여만원밧게안되는데 일억일천여만원이이출되엇다하면 결국그차액인 칠천사백륙십륙만팔천여원은 어데서 생긴은이가, 조선에서 산출하는 은이 이가티 평장히 격증하엿든가 이것은 즉칠천사백여만원이 일본내지로 이출된반면에는 은장사의 막대한리익을 본사실이 숨어잇다는것이다

富豪十一名을 魔窟에誘拐生埋
三年間繼續萬數千圓을掠奪
天津의稀世大犯罪

【天津十八日發聯合】십삼명의 〃깽〃단이 과거삼년간을 두고 부호십일명을 유인하야 마굴(魔窟)에 생매(生埋)한 대참회사건이 천진(天津)에 잇서온것이 탄로되야 일즉이 보지못한 사건인만큼 큰〃센세이슌〃을 이르키고잇다 사건의 발각된 단서는 지난팔월경(頃)에입 영조계(英租界)의 호상(豪商) 고보재양행(古寶財洋行)의 경리 유영화(劉榮華)의아우 유지회(劉志華)가돌연히 행방불명이되엇슴으로 영국공부국(工部局)에서수사하엿든바 『깽』의대장 유사패(劉思佩) 장련가(張連柯)는 일행과 체포하야 엄중취조 한결과 그들의놀나운 참살행위가 탄로 되고마럿다는데 그내용을 듯건대피해자유지화를 녀자단원의손으로 교묘하게 불조계(佛租界)의 아편굴에 유인하야 사지(四肢)를 결박하야 생매(生埋)한것인데 다시조사를 계속한결과 재작년삼월영조계에거주하는 형윤전(邢潤田)을 일본조계 봉래가영흥리(蓬萊街永興里)의호텔에 생매식한외에 동불조계에 거주하는 유련벽(劉連璧)을 중국가(中國街)에 립지하야 살해하고 동년칠월 십일월 작년이월, 륙월 구월, 금년삼월 이두팔월까지에 십일명이나되는 부호도는 그가족을 교묘한수단으로 꾀여내여 가주고잇는 금품을 강탈하고는 생매 혹은교살(絞殺)하야 소재를 엄폐(掩蔽)해오든것인데 신칠일 이죄상이명백히 되엿슴으로 영국공부국은 일본경찰, 불국공부국과 중국공안국(公安局)등과 련락하야 피해자의시체를 발굴하엿는데 대부분은 백골로되여잇섯다는데 더욱강탈한 금액은 일만이천원(元)에 달하야 다른 련루자도체포되엿다

三百土兵에被襲 七十警官隊敗退
船長等三十名을拉去

【通安東電話】이등(伊藤)지휘관이 인솔한 경찰대 칠십명은 고리선삼십척을 호위하고 혼강(渾江)을떠나 항인현 사첨자(桓仁縣沙尖子)로 가든중 이백명의 합류토병단의 습격을바더 패퇴를 당하엿고 그때문에 고리선은 모조리략탈을 당한외에 선장 삼십명을 인질로 잡어가지고 그고리선을 리용하야 오지로 드러갓다. 급보를접한 수비대는 그를급히 추격중인데 경찰대에는 한명의 부상자도 업섯다

磊子共産部落의 幹部十數名被擊
守備隊와四時間交戰

【興京十八日發聯合】대로천(大肚川)수비대와 동경찰서에서는 십륙일부터 협력으로부근공산부락을 토벌하는중 십칠일아출되지구(磊子溝)를 포위하고격전사시간에 드디어 공산군을격퇴한후간부십여명을사살검거하엿는데토벌대측은두명이중상하엿다

賭博場에 强盜出現
현금을강탈

【會寧支局特電】지난십오일밤회녕(會寧) 유선탄항(遊仙炭坑)부근 강덕렬(姜德烈)의 집에서 도박단이 도박을 개장하고잇슬지음에 돌연히 강도일명이 뛰여들어 장내의돈 오십사원을강탈하여가지고 다러낫다한다

街頭에進出할 醫學徒熱辯
駱山醫學會의通俗講演
廿一日夜靑年會에서

오는 이십일일 오후 일곱시반부터 중앙긔독교청년회관(中央基督敎靑年會館)에서 열니는 제일회 통속의학강연회(通俗醫學講演會)는 락산의학회(駱山醫學會)의 주최이고 본사학예부의후원인바 락산의학회는 경성제대(城城帝大)의학부를 졸업한조선인 신진의학사들을중심으로한학회로서 회원이현재일백수십명가량이나된다 동학회의 주지는 의사로서의 사회적봉사에 공헌함이잇기를 위해서 전문적인학술교환보담도 일반대중을 상대로해서 의학과 위생사상의 보급을 목적으로하는데 그네들의 계획으로는 통속의학잡지의발간 통속강연 순회진료가튼 대중적인 사업을 압호로 착착진행을 하고저하나 우선 제일착의사업으로서 이번강연회를 열게된바제목는 요사이 의학계에서 문제가되는 한방의학과 현대의학과의 관계비교를 가장알기쉽게강연하기로 하엿슴으로 일반은당일에 만히참가하여주기를 바란다고한다.

滿洲醫科大學 學內大騷動

【奉天十八日發聯合】만주의과대학(滿洲醫大)도엽학장(稻葉學長)과 추야(推野)구야(久野)등 세장로교수의 사임문제는 신임구보전(久保田)학장 취임에 의하야 표면으로는 한단락을 고하얏는데구야교수는 사표를제출치안키때문에 해직처분에 부쳣스므로 문제는 재연하야 십팔일오후두시부터 동대학내 제사강당에서 동창회봉천(奉天)지부의 대회를열고 다시 십구일오후네시부터 전만지부합동대회를 연다음 결의문을 작성하야 만철본사의맹성을촉키로되얏는데 동창회수노부에서는 비전(稗田)교수이하다수의 교수와조수와 연구원(硏究員)등이잇고 또전만가지에잇는졸업생도 동일한행동을 하리라고 관측되야동문제는 다시 표면화하기에이르럿는데 사태의추이에 의하야서는 동의과대출신의지원이련메(連袂)사직을 단행할념려가잇다

滿洲事變의 記念演習

제이십사단(第二十師團)에서는 조선군사령부(朝鮮軍司令部)의지휘를바다 십팔일 오후다섯시부터 룡산련병장(練兵場)에서 만주사변사주년긔념 연습을하얏는데 당일은 전차(戰車)와병긔(兵器)의설명과 장애물폭파(障碍物爆破)등 여러가지 자미잇는 실연이잇섯고 반합취사(飯盒炊事)와 야전료리(野戰料理)의실연이잇섯다

健康回復의秋
梅毒의病根을一掃하라
올바른驅梅藥베루쓰丸

베루쓰博士의 珍貴한寫眞

▲ベルツ博士가 日本醫學界에貢獻한바 業績은 너머나有名하다、特히 草津溫泉과 梅毒治療上의 硏究를 實地한것은 學界의光輝잇는 歷史다。

▲이우에寫眞은 即博士가明治廿三年當時草津溫泉에서實地硏究한때의 拔上에珍奇하게도 博士의『閑暇한姿態』를撮影한것이다。

▲寫眞 右端은 스크리파博士、中央이 게링굴드博士、左端이 即베루쓰博士의偉容이다。

梅毒의危險은

새삼스럽게 말할것도아니나 그러나 今日더욱 前途有望한 壯年靑年을 죽이고 淸淨無垢한女性、特히新婦들을不姙等으로몰것가트나今日면그治療가進步되여잇다하여도、梅毒患者自身이治療와豫防에無識하고 不熱心한것은안입니가、特히血氣方强한 壯靑年者等의임의 初期梅毒을지내고第二期에들어가서의 皮膚發疹과淋巴腺腫脹에依하야 일어나는橫痃脫毛等外、神經衰弱과가튼梅毒에서오는血壓亢進、不眠、貧血、疲勞、能力減退等이잇드라도고治療를輕視하고잇는 傾向이만흔듯하다。

中年以上人이

手足의매듸매듸가 압흐다든가、動脈이硬化되다든가、手足의尖端이죽으스사람과가치希朞한다든가、便秘에苦痛을當한다든가、하는症狀이잇는분을調査하여보今 혼이는梅毒이原因되는症狀이다。그럼으로먼저不幸하야서 梅毒感染을 알게되면 即時相當한 治療를할것이다 陸軍省에서 發表한徵兵檢査成績으로보드라도 六十五萬七千八百五十二名中 梅毒其他性病에犯하야잇는壯丁은、實로七千十二名에나 達하야서 잇다고하는事實로 비처보드라도、意外에도罹病者는 그治療를輕視하고잇는것을알수가잇다。

그治療와豫防

特히梅毒性內臟과、骨質의破壞와神經의障害로、可憐한末路를결케되는것도 一生의不名譽도될거시다 그럼으로、에도 直接梅毒의 局部療法과血液、淋巴液等에 潛入한 菌毒을 一掃하는 驅梅內服藥의 必要가 잇다、이런意味에서 明治廿年全國有名藥店、百貨店一流雜誌社等에서 販賣好評을 博得하고잇는 ベルツ丸의服用을 推薦한다。ベルツ丸이 어는程度로 듯는가하는것은 只今까지 多大數의體驗者가 잘알고잇는것인바 ベルツ丸效果의 一二를揭示한즉 規定한量을 熱心으로 服用하면血液其他에 뿌리깁호게박힌 菌毒을 除去하고淨化식히는 同時에

內臟機能을旺

盛하게하는것으로 이것은新陳代謝가 조흔結果로 그證據에는ベルツ丸의 服用後 胃腸이 조케되고 食慾이 振起되엿다든가血色을 增加하엿다든가要컨대 血液淨化와가티 新陳代謝가 조케되고 毒素와共히 大小便의排泄이 行하여지는 結果이다。

如何튼지 梅毒의 危險은 今日보다 明日 明日보다 그翌日로 刻刻히 病菌을 增殖케하고 人間의五體를 毁壞케하는일이잇슴으로 一般梅毒、體毒、痔毒、痔瘻、腦梅毒、遺傳梅毒、류마지스、癩疾의 皮膚病 梅毒性부름 動脈硬化症、梅毒性便秘等 모다 梅毒性疾患에 苦惱하는분은 바른驅梅內服藥ベルツ丸을 써서健康을 回復하야서 將來의 幸福을 잡으시랴 特히 只今은 初秋健康의 回復에는 가장適當한好季節을 노치말고 各種各色의梅毒에 苦惱하는분은 右의說明하는適藥ベルツ丸에 依하야 徹底的治療를 推薦한다。

梅毒과體毒 梅毒性부름에

벨루쓰丸

梅毒、體毒、痔毒、橫痃、淋毒、脊髓癆、腦梅毒、遺傳梅毒、류마티스、癩疾의皮膚病化症、梅毒性부름、머드롬、動脈硬化症、梅毒性便秘等에效能잇슴

價格 六日分一圓·十二日分二圓·廿日分三圓·廿五日分五圓·七十五日分十圓·百六十日分廿圓·二百六十日分(德用)卅圓 送料四十二錢·代引十五錢增

東京市日本橋區濱町三丁目四十番地
發賣元 鈴木日本製藥社 社主 鈴木淸二
振替東京一〇五番 電話茅場八〇番九〇番

代理店 京城 木村、新井 釜山 大黑、藤田

醫藥學界 最高權威者 選定藥劑 高價藥配劑公開

肺病 肋膜炎 肺尖加答兒 專門藥

藥劑는 如何한것이 最良하다할가

그것은 內務大臣을 會長으로하고、醫學界의 最高權威者十六名을委員으로하야、愼重審議한後 그品位를定한、日本藥局方收載의藥劑가 正確最良함으로、我醫療界의基準이되야잇는것이다。

그럼으로我社는政府制定、日本藥局方收載의內務省衛生試驗所의檢査封緘한優良最高貴藥劑를根幹으로하고、世界醫學界의權威者公認의藥劑를配劑하얏스며

더구나東洋에서二千年來、治療醫學上그効績을認定바든高貴한皇漢藥을倂用配劑하야、發賣하엿던바、全治者들이계속的으로新聞紙上에發表하야肺病이不治症이아닌것을明白하게表示하는聲價를博得하게된바이다

別製治肺劑는 左와如한 二十二種의 綜合醫治効能을 具備한 處方으로서 許可劑公認配劑를茲에公開함

結核治療劑 五種配合
歐米의 醫療界는勿論、我國醫療界에서 結核治療劑로하고、政府指定의 最高權威者가 審議한後에 日本藥局方에서 收載。더욱內務省衛生試驗所가 檢査封緘한藥劑五種을 綜合配劑하엿다。

結核解熱劑 一키로瓦 二百三十圓 外一種配合
世界醫療界에서、結核解熱劑로서最高級의權威잇는 高價藥을가지고 配劑하엿다。其作用은 結核菌毒에拮抗하야頑固한結核熱을 解消하야、發熱에서오는 諸種症狀을 減退식힘。

食欲促進劑 一키로瓦 二百六十圓 外一種配合
本劑도 亦歐米의醫療界가 學皆實用하고 더욱 我國政府制定 日本藥局方의 收載藥으로서、胃腸을刺戟하야、食慾을增進하고消化가 顯著히빨으며 結核性의消化不良又는 食慾不振에 奏効한藥劑로서 高價한것도 配劑하엿다。

健胃整腸劑 四種配合
結核에因한 胃腸障害에 効果잇는

消化劑 一키로瓦 四十七圓 外一種配合
日本藥局方收載藥普通胃腸劑 四種綜合配劑
本劑는 世界醫療界의 公認發賣된 優良한 消化劑로서 高貴한것도 配劑하엿다

滋養强壯劑 一키로瓦 五十二圓
肺結核과肋膜炎은 身體를消耗식히고 體力을低下케하며 더욱더욱病勢를 惡化식힘으로 體力을强化케하고 또抵抗力의增加를圖謀하기爲하야 日本藥局方收載의滋養强壯劑中優良한것과 高貴한것을 配劑하엿다。

酵母劑 一키로瓦 五圓五十錢

鎭靜劑 一키로瓦 五十二圓
近者流行한 食欲亢進과 藥劑로되는 헤-톄劑中가장優秀한것을 配劑하엿다
結核患者特有의神經異常等高級한것을配劑하고、不眠과盜汗과를곳치는高價藥을配劑하엿다。

鎭咳祛痰劑 一키로瓦 七百四十圓 外二種配合
結核患者의가장苦痛하는것은기침이다。鎭咳를식히는것은患部의動搖를막고、苦惱를除去하야、安眠케하고、食慾增進에必要不可缺한것으로本劑는最新의鎭咳祛痰劑로서 奏効確實하다고現代의治療界에서 實用되고잇는鎭咳祛痰劑로、優良하고도高貴藥인것을配劑하엿다

호루몬劑 一키로瓦 一千六百圓 / 一키로瓦 一千二百圓
本劑는東洋에서二千年來、治療醫學上그効驗을認定밧고、救急藥으로서萬病에使用되는 高貴藥이다 一種은어느動物千頭中、二十頭쯤밧게取할수업는高貴藥이다。다른一種은 히마라山幽谷에棲息하는動物에서探集한 엇기어려운호루몬劑로 前記二種의 高貴藥이配劑되얏다。

以上의配劑로自然機能을旺盛케하야여러가지症狀을輕快케하여준다

●本社의治肺劑와血液素의倂用에依하야全快者를新聞에發表한것이임의數千人에達한다。卽藥効를證據세운것도무엇보다도全快者數에잇다。

●그多數한全快者發表에모다住所氏名을明確하게하고、全快後、健康하게된寫眞까지揭載한것은本社獨自的자랑인藥効와衛生의結果임을反映한實際的論證이다(新聞廣告에서늘보는全快文은、住所氏名을明記안코、職名과氏名만으로捏造한것가티도보인다。그런全快文이면 葉書一枚를自己가投函하야서그것을全快文으로取扱하야揭載하면누구나되는것이다)

이病은다른病과달너서、病苦에煩悶한이오래됨으로 自然町村內에까지 알여지고、또全快하야 健康體가된것도 알게된다。

●町村에는 駐在所가잇고 事務所가잇슴으로 僞造가잇스면 대번에問題가일어난다。本社에發表한 全治者의 그告白文도眞實한喜悅에넘처서同病者를救濟코자하는힘잇는 웨침이다。더구나 그全快는 硏究室에서되는틀업는 토끼의全快와달너서사람의全快다

●我國民은大概衛生思想幼稚로、不治症이다。죽을뿐이라고生覺하야서 스스로死地에빠지는者만다 本社의發表하는 多數의全快者를보드라도不治症안인것이明白하다

●現今、當局의取締가甚히嚴重함으로、虛僞又는誇大廣告는不許하니 이런高貴藥配公開는 秋毫라도 虛僞가 안이다。

●肺病患者는 本劑로써 一日이라도빨이健康이回復되기를바란다

그러고

本社는患者의秘密을絶對로嚴守함

藥價

十七種配劑 特治肺劑	八日分 十圓	德用品 十六日分 十九圓	特別奉仕 四十日分 四十五圓	豫後連服用
二十三種配劑 別製治肺劑	八日分 十五圓	德用品 十六日分 二十八圓	特別奉仕 四十日分 六十五圓	重症連服用

피가되고 살이되는 作用이잇는 **有田血液素** 二十一日分 四圓 / 超德用品 六十日分 十圓

最近의全治者·全治者發表는藥効의確證

闘病體驗

肋膜炎과 肺病征服
只今은寫眞과갓튼健康體

중학을졸업한후、희망에넘처、인조부활동회의기수며와 서기를 겸하게되엿습니다 급히생활상태가변한것과(衝)을맛게되고거기에다가갓기때문에 신체의 기능가낫버지고 점점여위여서十八관七百메나되든체중이 十四관七百메에떠러저서 의사의 진찰을밧은바 건성늑막염(乾性肋膜炎)에 걸리엿다하며、폐첨카타루도병발하엿슴으로서 초기에 곳양생하라고하는것이엿습니다。 놀내여곳의사의지도로 양생을계속하며

병원에 五개월이나입원하야 예상이상의비용을소비하게 되엿습니다。 다행이七月에가서 조차효잇서서 퇴원하엿습니다。 그런뒤로서도재발할것갓기도하기에 동모의권고로 高知市帶屋町에잇는、리다도락구전매소(有田ドラッグ專賣所)을차저가서 「별제치폐제」와「혈액소」(別製治肺劑와血液素)을 사다양생법을배우고

갱생하는세움되고 모든개운을 거듭하야 결심코엇다 한고통이라도 견되여가면서 일과중기식의 여특히 주의하고안른 용세로서 노동을하고 잇습정을 얻수하야복약을 계속한결과로서 일동더래 하여젓습니다 지금에는채중도 전과가티 되여 완전히건강체에회복되엿습니다。 최근에는산림이나불로지개간과농업에 종입을보냅니다 이사진과가티 이와가튼원기에 감사히생각할뿐입니다。

全快後 보기에도壯健한 和田久克氏

高知縣士佐郡森村溜中一四二二 全快者 和田久克

肺病은完治
自然의惠澤 藥의惠澤

감기가원인이되야 의사에게진단한결과 폐첨가타루라고진단을밧엇습니다 폐병이라 하면전치 되지안는 병이라고들엇기때문에 비관과번민에원기가안나고엇던아침에 신문에서 아리다도락구(有田ドラッグ)의폐병약을먹고나엇다고하는기사를읽엇습니다、그중에는 꼭나와갓흔용태의분의병을정복한

훌륭한체험담을 읽엇습니다、나는병이라고하는사람은약(藥)만지는고로양생과함께太田町大門通에잇는 아리다도락구판매소(有田ドラッグ專賣所)에가서 특제치폐제와혈액소(特製治肺劑と血液素)을사는데그때에 주임께서는폐병이낫지안는병이라고하는사람은약(藥)만지나치게밋기고、자기스스로자연치료에대한지식과 정신적이부족함으로서이라고하시면서 꼭낫게하려면낫게한다고 밋음성잇은 이약과 주이점을시를하시는데 튼튼한정신여과 꼭바른양생 즉일광

自然과田園에親近하는 金井定六氏

공기음식에깁히주의하는 양생법과 결핵에대한저항력을 증진식히는약과 열、기침、담、저한、강심들종합적의약효를 가추약에의하야전심적으로양생을하는것이필요하다고정선것가르키는 양생법을직히며 복약을계속하엿다 다행히우리집은 압헤밧(田)이잇고 뒤는송림을 배경으로한곳이여서 공기는 청아하고 일광이잘비치고 그런데다농가입으로신선한야채와 집에서길은닭생계란이 만키에편으나 도움이되엿습니다、양생에는 편으나며 여러가지조흔 조건밋으로서 날노약효도현저하야서 열도나리고척한도나리고 또는식욕이 뚝나아가서기분도 조와지고 따라서의사로부터 전쾌함을 인증하게되엿습니다、점점 건강체로되엿습니다자기의 체험으로서 폐병은 불치의병이 아니란것을 체득한 나는 농업과양잠에 마음을부치고개생의날을 보내면서 잇섯습니다

群馬縣新田郡强戶村北金井一〇五 全快者 金井定六

生覺할사록 기뿜의눈물
產後의肺病이完治

名古屋에이솟때에 산후의경과가 조치못하야 가사편안이라 여러가지로 무리한일이만햇습니다 그런데로부터신체의조절이조치못하야 폐첨가타루가되야 펵으나내엿습니다 여러가지로의약을시험하여보앗지만 방부기때문에 양생이충분치못하엿습니다 그런판게인지 열이좀곱도안내리고 더구나신체는二관이나줄고 여위여가는것이완연하엿습니다 사람들이좃타고하는것은여러가지의 방법과치료도해보고 약도만히먹어보앗지만 어느거든지 그러케효과가업고 점점낫버질따름이고여러가지로염려하고잇슬즈음에 신문에서아리다도락구(有田ドラッグ)의광고로서폐병에대한기사가 마음이끌이기에잇섯습니다 다그리하고그내용을남편에게말하엿습니다 남편도그럴듯하다하면서깁버하섯습니다 곳名古屋市榮町七丁目의 아리다도락구전매소(有田ドラッグ專賣所)에가서 주임을 면회하고 자세히병상을이약이하엿습니다 주임께서는「폐병은고치기쉬운병이다」라고하면서 정신적으로 치료해보겟다고하는 신념으로서 양생에 주력하야 일광과공기소독에치중하야 가장신뢰할조흔약(藥)을복용하면서양생을엇든히하면결코낫지못할병은아니다근실하게양생법을지도하여주섯스므로 남편께서는안심하시고 더욱신용하시고 별제치폐제와혈액소(別製治肺劑와血液素)를사가지고 돌아왓습니다。 그리하야 가르키던그양생법을직혀가면서 복약하기시작하엿드니 제일열이나리기시작하고 밥맛이나고 혈색이점점 조와젓습니다더무도깃버서 별제치폐제(別製治肺劑)를련복하는 중에몸도점점 살이오르게되엿습니다 의사에게 진단식혀보앗드니「영양이조코건강상태이다」라고진단되엿습니다 그후 신호(神戶)에로 이전하엿는데 재발도안코 병든기전과가티 원긔잇게 일하면서 지나게 되엿습니다

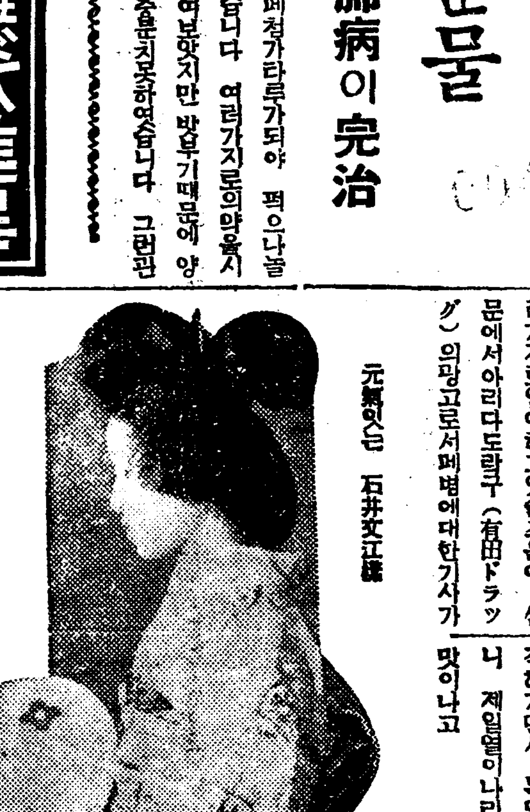

元氣잇는 石井文江孃

神戶市林田區駒林町八丁目一二八 全快者 石井文江

백그람먹으면 사백그람피가된다
有田혈액소

몸이쇠약한사람 허약한사람이보통 자양물로 제일만히 먹는것이 우육、닭고기、닭알、곰국들이다 이따위는물론자양물이지마는어떤것이나 위장의소화작용을지나지아니하면자양이되지는못하는것이다。그런데、쇠약한자나허약한자의위장은소화작용이약해서、이러한자양물을먹으면 반대로위장을해하는결과가되는것이다 그러므로 대학병원에서도 입원환자에게대해서、류동성의자양물을먹이거나、흑은식후에소화약을먹이는것이다。그러나이것도 자양료법으로는、아직완전하다고는할수업스므로 본사는 이것을고심연구하야 有田血液素(아리다혈액소)를창제한것이다 이것의특색은 아모리위장이약한사람이라도、위장의소화작용을밧지안코 곳위속에서흡수되야서 그것이피가되어、전신의자양이되는 것이다。

有田血液素(아리다혈액소)를먹으면、다음과 같은 효과가 잇는것이다
(一) 얼골이혈색조흔사람이되는것이다
(二) 체중이증가하는것
(三) 혈액이증가하는고로서정력이더하는것
(四) 병중이엿든분은식욕과 기운이가터 만하지는것

그외에 병후 쇠약자、본래허약자、운동부족、폐병、늑막염、심장병등의빈혈한자에게는더업지못할보혈자양의혈액소이다 또이 有田血液素(아리다혈액소)는 [illegible]

報告
大阪市南區末吉橋通三丁目五番地 依頼者 有田音松
第一四九號 一オーソール 一種 ヘモグロビンノ定量
右ノ名稱ヲ付シ當所ニ提出シタル品ハ暗赤色ノ乾燥セル粉末ナリ之ガ分析ヲ遂グルニ本品百分中ニ檢出セル「ヘモグロビン」ノ含量ハ左ノ如シ
ヘモグロビン(酸化ヘモグロビン「ビントシテ」) 八五・五
大正二年四月二十九日
內務省大阪衛生試驗所 所長衛生試驗所技師 [illegible] 主任衛生試驗所技師 森 茂

無代進呈

必治療養書「新生」은 患者救濟를爲하야 本社結核硏究所의 醫學博士數名이 責任을지고 記述한 必治療養書인바 希望하시는 분에게 無料進呈하오니 葉書로 申込하시라

電話及振替口座新設 電話本局二三六三 振替京城三二五七

京城郵便局前 有田ドラッグ

満鮮発売元 京城郵便局前 有田도락구 電話本局二三六三 振替京城三二五七

有田도락구專賣所鮮滿所在地

京城 郵便本局前 有田도락구
黃金町四 有田도락구
龍山錬兵町 有田도락구
平壤 本局前 有田도락구
釜山 幸町一 有田도락구
仁川 宮町二 有田도락구
大田 榮町一 有田도락구
群山 駅前通 有田도락구
全州 高砂町 有田도락구
光州 本町三 有田도락구
木浦 榮町二 有田도락구
大邱 弓町 有田도락구
馬山 京町三 有田도락구
麗水 港 有田도락구
浦項 本町 有田도락구
兼二浦 本町 有田도락구
鎭南浦 碑石里 有田도락구
海州 南本町 有田도락구
新義州 桜町 有田도락구
元山 本町三 有田도락구
咸興 本町二 有田도락구
羅南 生駒町 有田도락구
安東縣 四番三 有田도락구
奉天 驛前 有田도락구
撫順 東六条 有田도락구
開原 新市街 有田도락구
四平街 益盛路 有田도락구
新京 東一条通 有田도락구
哈爾賓 傳家甸 有田도락구
大連 越後町 有田도락구

本舗 大阪內本町 有田音松

책임제약이므로 다른약점에는 맛게하지안습니다 우에적은有田도락구전매소에가서사십시오

위조약을파는 상점이잇슴니다 약갑에 大阪內本町 有田도락구 有田音松鑑製 의문자잇는물품을 사십시요

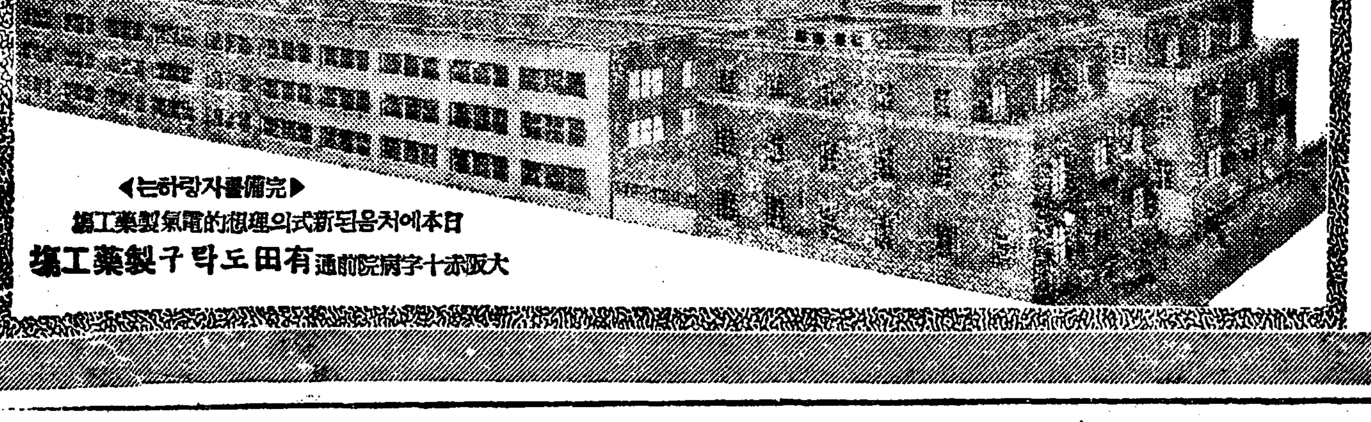

◀完備를자랑하는▶ 日本에처음되는新式의理想的電氣製藥工場 大阪赤十字病院前通 有田도락구製藥工場

有田音松社會事業 無料宿泊舘 利用은照會하십시요

大阪市內本町 有田도락구本社

無料使用는市場에 突然使用料要求

이것은市場移轉의前奏曲?

密陽市場問題重大化

【密陽】종래 무료대부를 바더 사용하여오든 현밀양읍 시장부지중 관유지인 이천팔백여평에 대하야 요지음 돌연 세무당국으로부터 읍(邑)당국에대하야무료대부는 못하겟스니 읍에서 그부지를 일마상천여원에 매수를 하든지 또는그가격에 백분지오(五分)의사용료를 내든지하라는통고가잇서 읍당국에서는 자고로무료대부를 바더왓슬뿐안이라 현제시장에 대하야는 변전 군청이전시 언약바든 특별한연고도잇는데 돌연 그와가튼 의외의선고를 바다 극도로 난색한 빗을띄고 그대책을 강구중인데 일간 요로당국에 진정도하리라는바 사실이 읍으로서도 현재십만원이상의 부채를 지고 읍민동은 중세에 허덕이고잇는 이지음 또 그와가튼 상상치도안튼 부담이 지워진다면 읍재정상 중대문제일뿐아니라 읍민이백여납수 업다하야 일반읍민은 사태의 진전에 심심한 주목을하는중이며 더구나 이 문제가 현재 시장을 이전할라는 전주곡이나 아닌가하는 염려도 잇서 시장근처 주민들의 감시도 점점날카로워 진다는데 압흐로 세무당국의 태도여하로는 중대한 사태를 야긔할 형세이다

라하여 세무당국에서 하필밀양읍시장을 돌연 문제삼는 의도가 어데잇는가하는데대하야 일반은 밀양세무서 청사(廳舍)건축이 동한시되엿슴에 긔인함이 나아인가 추측한다는바 이에대하야 관계당국자들의말을 들으면 다음과갓다한다

田中稅署長 談

세무서청사를 느저도 명년에는 건축하여야하겟는데 그간 밀양에는 경비절회니 법원지청부활이니하며 일반이 다대한 부담을 하고잇는데 또세무서청사건축운운하기는 미안하고 부득이 관비로 지어야겟는데 관비인들 그러케 나올데가업스니 부득이 그시장터를 매각흐는 유료대부를할라고한것입니다 청사건축을읍에서 부담하면 시장터를 읍에 양여하겟다고요? 그것이야 가격이원악 다른데 될말임니까 이문제로 말미암아시장이전말이 들리기는합듸다만은 그러케 쉽게될일이겟슴니까운운

黃副邑長 談

시장을 읍에서 매수(買收)하라고하나 그것은 읍재정현상으로보아서 도저히 불가능한일임으로 일간 그동을 요로당국에 진정할 예정임니다이문제로 인하야 시장이전설이잇다니 아직 알수업스나 매수문제 진전여하로는 시장이전문제가 날는지도 모르지요운운

江亭津渡船貨 引下키로決定

住民의反對奏效

【倭館】경북 왜관(倭館)、성주(星州)간 강정진(江亭津)도선장(渡船場)은 왜관의 생명선일뿐만아니라 왜관의관문인바 성주로부터왜관간의 물화(物貨)왕래가 팔구할을 점령한다는데 돌연히 금년부터 인도교(人道橋)가설주비금으로 매년이천원의 적립금을 세우자는 결의가되여 금년부터 도선임금을 배액이나 인상하야 관계주민의 불평이놉흔동시에 일반면민들은 군 면관계당국자에게 도선임금인하요구의 진정을 수차 거듭한결과 당국은 민의의사를 참작하야 도선임금을평소료금보다 오할가량이나 감하할것을 언명하엿스므로 불원내로그실현을보리라고한다

女性同友會總會

【鎭南浦】진남포에 잇는 강호가방면의 녀성들로조직된 진남포녀성동우회(鎭南浦女性同友會)에서는 지난 십칠일오후팔시부터 부내 삼화유치원(三和幼稚園)에서 회장리성수(李聖洙)녀사의 사회로총회를 개최하고 아래와 갓흔 사항을 토의결정한후 동시임원을 개선하엿는데 동회는 창립된지 불과 얼마이나 진남포녀성계의 대표적 긔관으로 침체하여가는 녀성계의 아름다운소식이니만치 일반의 만흔 긔대를가지고 잇다고한다

討議事項

一、講演會開催의件

一、兒童保護의件

一、紀念寫眞撮影의件

水害同情義捐

【義州】미증유의 수재를당한 재민들을조곰이라도 구제하기위하야、본보애독자인 의주군고령삭면동고동부상리(古寒洞東古洞扶桑里)일백십륙번지전윤서(全允瑞)씨는이웃에잇는 여러사람에게 의연금을모집하야 본보 의주지국에 기탁하엿스며 고성면봉운동(古城面鳳雲洞)고선환(高善煥)씨도 약간의 의연금을 긔탁하엿는데 의연자의 씨명과 금액은 다음과 갓다

三十錢式金允瑞 崔瑞彬 五十錢式金基贊 沈有昌 二十錢式李志英 朴芝煥 崔昌善 文德觀 李起春 金時應 十五錢金碩福 五十錢高善煥 十錢式安龍成 李元奎 許龍三(以上全允瑞募集分)

馬、邱鐵道期成問題 漸次로具體化

廿日期成會를組織

【大邱】다년 현안인 마구철도(馬邱鐵道)긔성문제는 마산(馬山)대구(大邱)량방의 의견이 동일되여잇슴으로 오는이십일 오후세시부터 대구공회당에서 량편이 합류하야 마구철도 긔성회(馬邱鐵道期成會)를 조직하야기세를 일층놉히라는바 이로서운동은 점점구체화 하고잇다한다

問題만튼公會堂의 敷地移管手續完了

十月初에起工豫定

【平壤】문제백출하든 평양공회당(平壤公會堂)문제는 부내팔천대정(八千代町)륙군용지(陸軍用地)로 결정을 보앗섯스나 이관수속(移管手續)이 진섭되지안어 또다시 문제화하고잇더니 십륙일 륙군성에서조선군경리부에 이관수속이 완료되엿다는 통지가 평양부에 도달 하엿스므로 정식통지가 도착되는 대로 건축입찰을 행하고구월말에는 긔초공사를 행하는동시에 십월초에 성대한 긔공식을 하기로되엿다

이번 건축되는 공회당은 근대식체의 정회를 모도아 사층의 광대화려한 삼천명을 수용할수잇는것을 건축키로되엿다

日用品市場問題

住民決議書配付

【仁川】문제중첩한 인천송현리일용품시장(松峴里日用品市場)문제에 대하야는 루보한바와 갓거니와 부당국으로서는 불일인가되야 착공하게되리라 전하나 주민측에서는 의연반대기운이농후한중 돌연 지난 십칠일에 동주민대표정희주(鄭熙疇)외 사씨의 련서로 반대결의서를 인쇄하야 부내 각신문사와 각관공서급 공직자등에게 배부하얏는대 대략 내용은 다음과갓다한다

一、긔정된 긔지의 린접지에공지가잇슴에도 불고하고 주택밀접지에 설치하라고 하는것

一、주택이전후보지로 린접면공지를 지주에게 교섭하야 달라고하얏스나 이를거절한것

一、이전비가 적은것

등이라는대 이에대하야 주민측에서는 어대까지든지 반대하겟다는 강경한 태도를 취하고잇스나 부당국자의 말에의하면 이는 부민대표긔관인 부회에서통과된것일뿐아니라 일부주민이 발서 유낙을하얏고 가장 우려중에잇든 청산학원(靑山學院)가튼 공공긔관에서는 발서이전후보지를 선택하야 철거하엿스므로 별문제가업슬것이오 린접공지란 구형(矩形)으로되여 사용가치가 업슬뿐아니라 사용한다하야도 이십여호나 철거식혀야할 모양이니 불가능한사실이라한다 장래 도시미관들을 참작하야 한것이라 다소 반대가잇다하드라도 기정방침대로 시행할수바게업다한다

오케-歌手總動員 오케-大演奏會

九月廿一、二兩日夜에 本報大邱支局後援

【大邱】추석을 긔회삼아 대구동아당(東亞堂)주최와 본보지국후원하에서 오는 이십일일 이일 양일간 대구공회당에서 오케-레코-드 전속가수를 총동원시켜 오케-대연주회를 개최한다는바 연제는 류행가(流行歌)독창합창(獨唱合唱) 신무용(新舞踊) 레뷰- 촬스통 째쓰밴드 탕고밴드 하와이음악 촌극(寸劇) 넌센쓰 기타가지각색이라하는대 당야는 대성황을 이루리라한다

八年間閉鎖됏든 母校復興시킨篤志

現金萬圓提供、校舍를新築

敎育界稀有의美談

【平壤】교육긔관의부족으로 입학난을부르짓고잇는이때에 이십유오년의 장구한력사를 가진자긔의모교가 극도의 재정난으로 교문을닷친지 팔년이나 되엿스나 아직까지 개교치못하는것을 극도로우려하여 어떠한사업이라도 경영하여 리익을어더서 긔어코 모교의교문을 다시열어놋코 후배들의 교육을 하고저 일편단심 구든결심하에서 토지사업을 경영하여 어든리익금 수만원을 조금도 서슴지안코 모교에 밧치엇슬뿐 아니라 자신이 금후 모교의 경영에 대한 전책임을 질머지고 나서기때문에 팔년동안 굿게닷치엇든 모교의 교문을열고 다시금 새로운활긔로 모허드는 일백오십여명을 모아놋코 새희망 새정신으로 교수를 개시한 애교에불타는 청년한분을 소개하기로한다

평양부외 대동군남곶면 각금리(大同郡南串面覺今里)에 소재한 각금학교(覺今學校)는 구한국 륭희원년(隆熙元年)에 창립하여 만흔 준재를 배출햇섯스나 지금으로부터 팔년전극도의 재정난은 급기야 동교의 문을닷치고말어 부근일대 취학년령의 학동들은 배흘곳을 일허버리고 금일에 이르럿든것이다 그러나 동교를졸업하고 다시 경성협성실업과 동경조대상과에서 배호고 도라온 동리강건두(康建斗)씨는 폐교된 모교를바라볼때에 아지 못하는 사이에솟치는 눈물을 금치 못하야 어떠케 해서라도 금전을 모아 모교를 부흥시키겟다는 철석가튼 결심이엇든것이다 강건두씨는 이래 수년동안 애교에 불타든 결심미테서 경영하든 토지사업이 성공되여 위선 현금만여원으로 건평오십여평의 신교사를 건축하는동시에 운동장 사천평을 매수하는일방 만반설비에 진력중이든바 준공되여 위선 일백오십여명생도를 수용하야 압흐로 계속하여 교실을증축하는동시에 시설을 확장하여금후확화년제의 수업을하고저 목하당국에 인가신청을하엿다 강건두청년의 애교의정신 철석가튼 결심은 드듸여 모교를부활하엿고 전도가양양한 명을 비추게된것으로 강청년은 일생을 모교경영에당하기로하엿다하니 이얼마나 사표적미담이며 장하지안흘소냐!

◇寫眞=覺今學校를 復興시킨 康建斗氏

兩洞住民協力으로 海岸道路를完成

總延人員이千餘人

【鐘城】함북 경성군 오촌면 독연동(鏡城郡梧村面獨淵洞)은 삼백호에 넘지안는 적은어촌으로 동민자체의 교육긔관(敎育機關)은 물론 면이직접 부역하야 백여평의 교사를 신축락성하얏고 이제도 현안으로 남어잇든 해안통 위험도로를 자력으로 개척할 목적하에 장연동도로공사긔성회(長淵道路工事期成會)를 조직하고 지난 봄부터 공사에 착수하야 약사개월동안 인부총연원수 일천여백륙십이명의 협력으로 독연동과 장연동에 하는시작로를 완성하게되엿다 중도 공사비부족은 공사촉진의 열성으로 일반의긔부를 거듭사이도여서 사백여원을 재금하엿다고하는데 이가려 당국의 보조도업시 자력으로 완성한 도로준공락성식을 거행하기위하야 지난 십륙일 동해변에서 관민다수지한리에 성대한 축하식을거행하엿다한다

定平郡民의宿望 金津江防築決定

工費百萬圓豫算으로

【咸興】함남정평군(定平郡)내를 흐르고 잇는 금진강(金津江)은 제방에이 불완전하야 류역 수천정보의 옥토와 다수 주민은 항상 수해의 위협을 밧게되여 관계주민들이 제방축을 다년간 렴망하여 오든바 이번함남도 토목과에서도 이의 필요를 용인하게 되여 동강 제방중에서도 가장 시급한 하구(河口)로 부터 십륙「키로」의 지점부터 약사신「키로」간과 지류인 왕상천(旺上川)까지 총공비 일백만원 예산으로 수축하기로 결정하야 목하 총독부 당국에 신청중이라고한다

洛東江海苔漁組 通常職員改選

【釜山】부산부외사하면(沙下面)잇에는 락동강해태어업조합(洛東江海苔漁業組合)에서는 지난구월십삼일에 동조합 사무소에서 통상의원선거를 일반조합원 유긔명 투표로서 시행한결과 좌긔의 제씨가 당선되엿다 한다

▲下端區=金洞模 李文泰 藤井乙熊 ▲常里區=金三泰 ▲新平區=林仁祚 ▲長林一區=金洪模 金洪植 金斗里 金斗滿 ▲長林二區=金容一

地方人事

▲林昌德氏(大邱稅務署庶務課長) 晉州稅務署庶務課長轉任人事次 本社大邱支局來訪

麗水

麗水郡職員一同

麗水邑西町 李活壽

麗水警察署職員一同

麗水港 天一ゴム合資會社 電話二〇二番 振替釜山五三四八番 私書函六番

麗水郡麗水邑美坪里 美坪酒造場 丁泰秀

麗水公立普通學校職員一同

麗水邑會議員 南至星

全南麗水港西町 馬山中央朝鮮燒酒特約店 鎭海東菊泉サイダー一手特約店 卸小賣 株式會社長尾釀酒部麗水支店 金鍾烈 電話二二四番

麗水郵便局長 安東半平

全南麗水 政吉信

麗水邑職員一同

漢芝面

京城府外漢芝面新堂里 家屋建築 新舊木材 商 尹泰炳

京城府外漢芝面安甘里一一五(安甘橋附近) 內科 咽喉科 小兒科 性病科 濟東醫院 電光一八四八番

海州

海州本町通 洋品雜貨、綢緞布木 和信海州連鎖店 電話四四二 振替京城二三九六三

海州邑南旭町四〇三 穀肥貿易業 株式會社 興産貿易社 商事部 電話五五五 精米部 電話四三六

海州醫師會

海州邑東榮町 海州救世病院 電話三二番

海州南山外 海州救世療養院 電話一七五

海龍自動車部 黃海道會議員 主 金相赫

海州郡高山面 黃海道會議員 李斗永

海州邑廣石町 吳景煥

海州邑南本町 海州貨物自動車部 主 具潤書 電話一一四

朝鮮金融組合聯合會黃海道支部 黃海道金融組合 職員一同

海州郡守

海州邑事務所

株式會社 海東銀行海州支店

海州金融組合

海州穀物商組合

海州邑南旭町四一七番地 (一)海州運輸株式會社 電話四〇六 龍塘浦出張所 電話一三八・一三九

仁川汽船株式會社海州出張所 主任 田中正雄

朝鮮運送株式會社海州出張所 所長 吉田守次

海州邑南旭町四一〇 (三)荷主運輸組 主 鮮于貞彬 電話一五六 振替京城三三四四

海州稅務署

海州驛通 帝國商事株式會社西鮮支部

海州邑 朝鐵自動車部

海州南旭町通 洋品百貨 金永振商店 電話三二七

海州邑南旭町 各種木材 左官材料 建築用金物 海州材木店 電話一一六

海州邑東門通 建築材料、大工用具、左官道具、塗料硝子、理髮器具、呼鈴諸具 不二商店

海州邑南旭町柴場 穀物貿易 壽昌商店 電話四〇二

海州邑南旭町 合資會社 海東藥酒釀造場 電話四一六

海州邑北本町一一六 石油製產品直輸入商 大洋商會海州支店 尹奎昊

海州郡 來城面職員一同 東江面職員一同 西邊面職員一同 青龍面職員一同

海州郡來城面 李仁宅 崔福善 閔哲鎬

海州郡靑龍面 李傑宰 李相翊

海州郡東雲面 安承華 雲影子

海州郡海南面 李敬憲 李健植 吳泰根

海州郡月祿面 吳哲根

海州郡茁谷面 崔教善

海州郡高山面 吳必疇

海州郡錦山面 崔來鏞

海州郡泳東面 鄭元奎

海州郡泉決面 吳就成

海州郡月祿面 朴壽鍾

海州郡梨木市 吳昇煥

海州郡代車面 吳炳哲

海州郡彌栗面 崔承稷

海州郡東江面 李載儀

海州郡西邊面 魯應奎

海州郡席洞面 吳元東

海州驛前 日鮮海運株式會社海州出張所

海州無盡株式會社

黃海道立海州醫院職員一同

海州邑南本町 Ⓚ西鮮貨物自動車運輸組 金重圭 電話二四九

海州邑西門町 金景壽

海州北本町 中央旅館 電話四一五

海州邑西門通 東洋旅館

海州邑 永信旅館 電話三三六

海州邑南本町 五星旅館 主 李炳徽

海州邑北本町 吳俊根

海州邑西榮町 酒類菜 姜達淳 電話四二三

海州東門通 洪性蓮商店

海州邑 海州支店

公認 黃海自動車學院

海州驛前 五六商會 主 韓俊奎 電話四一二九

海州邑南本町 和洋紙、石版印刷、文房具、一式官衙用品 啓明社 電話二六九

海州邑南本町 活版印刷 十字堂印刷所 主 鄭俊永 電話三七七

海州邑南旭町 穀物商 酒類海產物 天一商會

海州邑南本町 和洋家具 建具 指物 製造販賣 海安商工社 主 金錫麟

海州邑本町通 洋品雜貨 海東商會 電話四二三

海州懿貞女子普通學校職員一同

大同

平南大同郡栗里面 長水院水利組合職員一同